



Since 1967

弘光科技大學

HUNGKUANG UNIVERSITY

108 學年度

四技重點運動項目績優學生

單獨招生簡章

中華民國 108 年 2 月 19 日四技重點運動項目績優學生單獨招生委員會第二次會議通過
※為維護權益，請考生務必詳閱簡章內容

弘光科技大學~技職榮光 就在弘光

➤ 高等教育深耕計畫

教育部自 107 年度起推動「高等教育深耕計畫」，期望大學培育出各級各類多元優質人才，協助大學依其定位發展多元特色，進而帶動國家整體的幸福與繁榮。本校於 107 年度獲得 1 億 1,263 萬元補助，補助金額排名全國私立科大第四、中部及北部私立科大第一。

➤ 教學卓越及典範科技大學

連續 12 年（95-106 年度）榮獲教育部獎勵大學教學卓越計畫，計畫總經費高達 5 億 4,700 萬元，辦學績效深獲肯定，不只提升教學品質，也幫助更多學生出國競賽圓夢！更獲得教育部典範科大計畫補助成立典範產學研發總中心，為中部地區唯一獲經費補助之私立科大，持續落實產學無縫接軌的目標，打造企業愛用優勢。



➤ 卓越經營品質獎

參加「中華民國品質學會」舉辦「卓越經營品質獎」評鑑，全國大學唯一獲教育類三星獎殊榮之學校，更於 106 年成為第一所榮獲卓越經營品質獎標竿獎之大學，辦學卓越屢獲肯定。

➤ 永續校園~獲頒「臺灣企業永續報告獎」

弘光獲頒 107 年綜合績效類【TOP 50 台灣企業永續獎】與日月光、聯發科技等知名企業同列 50 強，並且成為全國唯一榮獲綜合績效類 TOP50 的大學。

➤ 本校校務評鑑獲「通過」，系所自我評鑑結果亦獲得全數「認定」之殊榮，為全國九所科大率先通過系所評鑑免評學校之一。

➤ 畢業生就業率近三年來平均值為 90%，各系所畢業生多能進入相關職場領域就業，遠超過全國平均就業率 59%，顯見所培育人才符合產業需求。

➤ 教育部《技職之光》遴選活動，累計共有 10 位師生獲得，堪稱技職之光搖籃！

➤ 設有學業績優、弱勢助學補助、光田醫院捐贈助學金及生活學習助學金，每學年受惠學生二千餘名。並積極爭取教育部及各機關團體之數十種獎助學金近四千萬元。

➤ 本校設有美食街、7-11 便利商店，提供早餐、自助餐、中西式餐點與麵食、滷味、素食、飲料等；另設有學生實習餐廳（弘櫻館、弘茶館、弘磨坊複合式餐飲）、紅師父烘焙食品實習工廠及營養系學生自辦之團體膳食等，提供學生多樣性的餐飲選擇。並由專業營養師督導餐飲衛生，讓全校師生都能吃得健康、吃得安心。

➤ 本校位於交通便利之臺灣大道，鄰近靜宜商圈、東海商圈及逢甲商圈，生活便利近。距國道 3 號交流道、臺中國際機場及沙鹿火車站約 10 分鐘車程，至臺中火車站約 50 分鐘，亦有臺中市優化公車（300-310 路）可搭乘。由高鐵臺中站可搭乘 161 路公車至臺中榮總（東海大學站），再搭優化公車至本校。



目 錄

重要注意事項	1
重要日程表	2
壹、報考資格	3
貳、招生系組、招生名額	4
參、招考運動項目、成績採計方式及書面資料審查採計項目	4
肆、報名日期、流程及資料繳交方式	4
伍、寄發及補發准考證	8
陸、術科考試日期及地點	8
柒、成績複查辦法（一律以傳真方式辦理）	9
捌、志願分發及錄取	9
玖、放榜及寄發結果通知單	10
壹拾、正、備取生報到	10
壹拾壹、申訴案件處理	11
壹拾貳、學雜費收費標準	11
壹拾參、其它	11

【附錄】

附錄一、網路報名系統注意事項及流程	12
附錄二、跆拳道術科測驗須知與評分辦法	14
附錄三、排球術科測驗須知與評分辦法	15
附錄四、空手道術科測驗須知與評分辦法	17
附錄五、桌球術科測驗須知與評分辦法	18
附錄六、電子競技術科測驗須知與評分辦法	19

【附表】

附表一、健康狀況切結書	21
附表二、運動代表隊證明書	22
附表三、成績複查申請表	23
附表四、報到委託書	24
附表五、放棄錄取資格聲明書	25
附表六、考生申訴書	26

108 學年度四技重點運動項目績優學生單獨招生

重要注意事項

- (一) 弘光科技大學（以下簡稱本校）主辦本招生，需依個人資料保護法規定，取得並保管考生個人資料，在辦理招生事務之目的下，進行處理、利用及受權查核。本校將善盡善良保管人之義務與責任，妥善保管考生個人資料，僅提供本招生相關工作目的使用。凡報名本招生者，即表示同意授權本校，得將自考生報名參加本招生所取得之個人及其相關成績資料，運用於本校招生事務使用，並同意本校可提供其報名資料及成績予考生本人、辦理招生及入學資料建置之相關單位（隱私權政策聲明網址：<http://ilc.hk.edu.tw/web/pims/>）。
- (二) 本招生採網路線上報名，報名時選擇運動項目別，並至多登錄 8 個系組別之志願順序，做為分發順序。完成網路報名後不得以任何理由要求更改運動項目別及分發志願順序。
- (三) 考生在參加本招生前，經由其他招生管道已錄取並報到者，不得再參加本招生，違者取消本招生之錄取及入學資格。
- (四) 建議使用桌上型電腦或攜帶型電腦，若使用手機或平板電腦登入造成畫面資訊不完整或無法完成報名時，請改以桌上型電腦或攜帶型電腦使用，避免畫面資訊不完整，漏登資料而影響權益。
- (五) 若有任何招生問題，請電洽本校招生組詢問，電話 04-26318652 轉 1271~1275。



Since 1967

弘光科技大學 108 學年度四技重點運動項目績優學生單獨招生 重要日程表

重要事項	日期
公告簡章 (請自行下載, 不另發售簡章)	108 年 3 月 6 日 (星期三) 起
網路報名填表日期	108 年 3 月 25 日 (星期一) ~ 4 月 25 日 (星期四) 下午 4:00 止
報名資料郵寄日期	108 年 3 月 25 日 (星期一) ~ 4 月 26 日 (星期五)
資格審查	108 年 4 月 30 日 (星期二)
寄發准考證	108 年 5 月 7 日 (星期二)
書面資料審查	108 年 5 月 8 日 (星期三)
術科考試	108 年 5 月 11 日 (星期六)
寄發成績通知單	108 年 5 月 14 日 (星期二)
成績複查截止	108 年 5 月 20 日 (星期一) 中午 12 時止
放榜及寄發結果通知單	108 年 5 月 23 日 (星期四)
正取生報到	108 年 5 月 28 日 (星期二)
備取生最後遞補截止日	108 年 6 月 28 日 (星期五)
考生 注 意 事 項	<p>◎ 考生如有下列相關問題, 請與相關單位聯絡詢問 (本校電話 04-26318652):</p> <p>一、簡章內容、報考資格等各項招生試務: 1271~1275 教務處招生組。</p> <p>二、學分抵免、學籍、選課等問題: 1254~1257 教務處教學組。</p> <p>三、住宿諮詢: 2030~2034 學務處住宿服務組。</p> <p>四、減免學雜費、就學貸款及本校弱勢助學金等問題: 1422、1428、1429 學務處生活輔導組。</p> <p style="text-align: center;">(教育部圓夢助學網: http://helpdreams.moe.edu.tw/)</p> <p>◎ 各系簡介可至本校網站 (http://www.hk.edu.tw/) 查詢。</p>

弘光科技大學 108 學年度四技重點運動項目績優學生單獨招生簡章

壹、報考資格

考生必須同時符合下列兩項（學歷及運動績優）資格始得報考：

一、學歷資格：

公立或已立案之私立高級中學、高級職業學校類科（含應屆畢業生），或符合同等學力資格者。

二、運動績優資格：

符合下列任何一項資格均可；考生需檢附獎狀、成績證明或相關證明文件。

- (一) 曾代表國家參加國際層級之運動競賽，並持有證明者。
- (二) 曾參加全國運動會、全民運動會、全國中等學校運動會、全國原住民運動會、全國身心障礙運動會，並持有證明者。
- (三) 曾參加經教育部體育署核定之運動聯賽、全國單項運動協會舉辦之全國性單項運動錦標賽，並有證明者。
- (四) 曾任高中職學校運動代表隊一年以上，且曾參加縣市級以上運動競賽，並持有證明、參賽紀錄者（含電子競技運動資格）。
- (五) 高級中等學校體育班畢業生，並持有證明者。

電子競技運動項目除上列運動績優資格外，若符合下列運動績優資格亦可報名。

- (一) 曾參加國際性電子競技相關各類競賽，有參賽證明者。
- (二) 曾參加全國性電子競技相關各類競賽，獲得優勝名次以上成績者或有參賽證明者。
- (三) 曾參加各縣市電子競技相關各類競賽，獲得優勝名次以上成績者或有參賽證明者。
- (四) 曾參加電子競技相關協會舉辦之競賽，獲得優勝名次以上成績者或有參賽證明者。
- (五) 電子競技相關特殊成就或表現並持有證明者（職業隊選手證明、電子競技賽評與主播培訓證明、電子競技教練證明、電子競技裁判助理證明）。
- (六) 其它參加電子競技相關協會舉辦之競賽持有證明者。

貳、招生系組、招生名額

招生系別	招生名額	招生系別	招生名額
生物科技系	2	美髮造型設計系	1
營養系	2	餐旅管理系	1
動物保健學士學位學程	2	國際溝通英語系	3
老人福利與長期照顧事業系	6	文化創意產業系	1
健康事業管理系	2	運動休閒系	8
資訊管理系	6	環境與安全衛生工程系 綠色科技組	1
食品科技系食品科技組	2	生物醫學工程系	2
幼兒保育系	1	資訊工程系	2
化妝品應用系	1	總計	43

備註：修業年限四年，修業期滿成績及格者，授予學士學位。

參、招考運動項目、成績採計方式及書面資料審查採計項目

運動項目	術科考試 (60%)			書面資料審查採計項目及應繳資料 (40%)
	基本技術	進階技術	技術發展潛能	
跆拳道	30	40	30	1. 歷年成績單 2. 校隊證明、體育班證明或競賽成績證明 3. 其他備審資料 (自傳、讀書計畫、學校幹部...等證明)
排球	30	40	30	
空手道	30	40	30	
桌球	30	40	30	
電子競技	計分方式請參閱附錄六			

肆、報名日期、流程及資料繳交方式

一、報名日期：108年3月25日(星期一)上午9:00開放至108年4月25日(星期四)下午4:00止。

二、報名流程：

(一) 進入 <http://exam.hk.edu.tw/> 選擇「首次報名」後，輸入「身分證字號」及選擇招生管道「四技重點運動項目績優學生單獨招生」→點選「填寫報名資料」進入，即可開始網路報名，請先詳閱簡章附錄一「網路報名系統注意事項及流程」後再輸入報名資料。

(二) 報名表資料輸入完畢後→上傳 2 吋脫帽正面半身清晰照片檔【上傳照片檔案格式比照身分證照片大小 jpg 檔，檔案大小請勿超過 1MB，並請勿傳送自行拍攝之生活照片；考生若無照片電子檔者，可將 2 吋照片自行掃描，解析度設為 300dpi】→核對報名表資料無誤後，點選「確認送出」。

(三) 完成網路線上報名後，點選「回首頁」→選擇「登入」後輸入「身分證字號」及「自訂密碼」，並選擇「四技重點運動項目績優學生單獨招生」，即可列印報名表及郵寄封面，報名表須於「考生簽名欄」內親筆簽名（請以 A4 白紙列印）。

※繳費方式為郵政匯票者，須於購買郵政匯票後輸入郵政匯票號碼後，方可列印報名表及郵寄封面

(四) 報名費及繳交方式：

1. 報名費：

一般考生	中低收入戶考生	低收入戶考生
新臺幣1,000元	新臺幣400元	免繳費

2. 繳費方式（請選擇下列方式擇一繳費）：

(1) ATM：請持網路報名後產生之個人專屬繳款帳號至 ATM 轉帳繳費（銀行代碼 822 中國信託銀行），並將轉帳交易明細表影印本一併交寄（繳費後請保留交易明細表正本備查）。

(2) 臨櫃匯款：持現金或存摺至各銀行或郵局櫃檯，填寫匯款單據，將款項匯出繳費（匯款手續費依各銀行或郵局規定收費，其費用由考生自行負擔，不包含於報名費內），並將匯款單據影印本一併交寄（請保留匯款單據正本備查），其匯款單填寫資料如下：

解款行：中國信託西屯分行（代碼 8221160）

戶名：弘光科技大學

帳號：網路報名後產生之個人專屬繳款帳號

※網路報名完成後產生之繳款帳號，每人皆不同，限報名考生本人使用，切勿以他人帳號繳款。

(3) 郵政匯票：以郵政匯票繳款者，匯票收款人欄請填寫「弘光科技大學」，並將匯票編號輸入於報名系統內，輸入完成後方可列印報名表，且此郵政匯票正本（非郵政匯票申請書）請連同報名表件一併交寄，匯票金額不足或收款人欄書寫錯誤，一律退件。

(4) ◎低收入戶申請生：免繳費

◎中低收入戶申請生：新臺幣 400 元整

所稱低收入戶或中低收入戶，係指各直轄市、臺灣省各縣市，福建省金門縣、連江縣等縣（市）政府所界定之低收入戶或中低收入戶。

※若報考資格不符或於報名繳費後未將資料寄達者，扣除手續費及郵資 300 元，餘額退還（無繳費者報名無效、寄送之文件亦不退還）。

(五) 繳驗證明文件：

1. 報名表：請至報名網頁登入後列印，再將郵寄封面列印後黏貼於報名信封袋。
2. 報名費：ATM 轉帳收據（匯款單據）影印本或郵政匯票正本，低或中低收入戶請檢附證明文件。
3. 本人國民身分證正反面影印本（請黏貼於報名表背面）。
4. 學歷（力）證明影本：已畢業者繳交畢業證書影本；應屆畢業生得繳交學生證正、反面影本（黏貼於報名表背面）或應屆畢業證明書；以同等學力報考者，繳交相關證件影本。
5. 在校歷年成績單正本（需有每學期及每學年平均分數）；應屆畢業生繳交前五學期之成績。
6. 高級中等學校、職業學校、專科學校之運動代表隊證明（附表一）或鄉鎮級以上運動會成績（前六名或創新大會紀錄者）。
7. 最近三年內（105 年 8 月 1 日起算至報名截止日）各項比賽之獎狀或成績單證明文件影本，作為書面審查評分用，切勿將正本寄至本校，本校不負保管之責。
8. 其他優良運動成績證明文件影本（如當選明星球員或優秀選手等證明文件），作為書面審查評分用，切勿將正本寄至本校，本校不負保管之責。
9. 其他備審資料（自傳、讀書計畫、學校幹部…等證明）
10. 健康狀況切結書正本（附表二）。

(六) 裝寄表件：

1. 報名考生應將各項證（文）件依繳驗證（文）件所列順序排列，連同報名表以迴紋針或長尾夾在左上角夾妥，平放裝入信封內，在信封上貼足限時掛號郵資郵寄。考生應自行檢查各項證件是否齊全，因表件不全遭退件而延誤報

名者，概由考生自行負責。

2. 各項表件資料請以 A4 規格繳送。

3. 不論考生是否錄取，**報名時所繳交之表件一概不予退還**，各項資料若有需要請自行影印留存。

三、報名資料繳交方式：**【網路報名填表後，請依下列方式(二擇一)繳交報名資料，始完成報名手續】**

(一) 郵寄方式：一律網路填表後，將報名表件(含報名表及郵寄封面，請自行列印)，連同相關資料於 108 年 4 月 26 日(星期五)前以限時掛號郵寄本校。

收件地址：(43302) 臺中市沙鹿區臺灣大道六段 1018 號。

收件人：弘光科技大學招生委員會。

(二) 親自繳件：一律網路填表後，將報名表件(含報名表及郵寄封面，請自行列印)，連同相關資料於 108 年 4 月 26 日(星期五)前繳至本校教務處招生組(週一至週五 AM8:00 至 PM8:00)，非繳至招生組者，視同未完成報名手續。

四、注意事項：

(一) 報名表請考生務必詳細輸入，各欄資料必須正確，通訊地址、聯絡電話及手機欄位請填寫可收到招生委員會寄發資料之地址及電話，如有因登錄資料不齊全而導致各項通知無法寄達或聯絡而造成延宕等情事，視同放棄權利，一切後果由考生自行負責。

(二) 繳費後注意事項：

1. 以 ATM 或臨櫃匯款繳款之考生於繳費 1 小時後可至 <http://exam.hk.edu.tw/> 選擇「登入」，輸入「身分證字號」及「自訂密碼」，並選擇招生管道後登入，再選擇「報名費入帳查詢」；以郵政匯票繳款之考生請於 108 年 5 月 6 日(星期一)後再上網查詢。

2. 繳費後請將交易明細表(匯款單據)正本或「郵政匯票申請書」自行留存，以便有疑義為查核之依據。

3. 轉帳及臨櫃匯款手續費，由轉出之帳號負擔，不包含於報名費內。

4. 轉帳後，請儘早持存摺至原行庫補登以確定轉帳成功。若因報名費不正確、帳號錯誤、轉帳未成功而延誤報名，本校將不受理其報名表件並註銷報考資格。

5. 選擇 ATM 轉帳繳費完成後，請務必列印交易明細表，並檢查「交易金額」

及「手續費」欄，若無扣款記錄，即表示轉帳未完成，請依繳費方式再操作一次。

(三)考生於寄出(繳交)報名表件後，不得以任何理由要求更改報考運動項目及退還報名費。

(四)每位考生於報名時，務必填寫分發志願順序，至多可填寫8個系組別，請審慎填寫。

(五)各項證件、資料如有偽造、假借、不實、塗改等情事，一經查明，考試前取消考試資格，放榜(錄取)前取消錄取資格，若已入學則開除學籍，不發給任何證件。如將來在本校畢業後始發覺者，除勒令繳銷其學位證書外，並公告取消其畢業資格。

(六)精神異常或患有活動性肺結核、法定傳染病可能危害公共安全或衛生情形者、身體狀況無法從事劇烈運動者(如心臟病、氣喘等)，不得報考。

(七)若考生對於「四技重點運動項目績優學生單獨招生」線上報名系統有任何問題，本校教務處招生組將於上班時間提供電腦，供報名考生使用及即時諮詢。

伍、寄發及補發准考證

一、「准考證」將於108年5月7日(星期二)以限時掛號方式寄出，若於108年5月9日(星期四)尚未收到准考證者，應主動與招生組聯絡。

二、考生准考證須妥為保存，如有損毀或遺失，應於術科考試前主動向招生組申請補發。

地點：教務處招生組辦公室 電話：04-26318652 轉 1271~1275

陸、術科考試日期及地點

一、術科考試日期：108年5月11日(星期六)

二、術科考試時間及地點：

運動項目	報到時間	測驗時間	測驗與報到地點
跆拳道	8:30	9:00	本校健身中心2樓(O202)
排球	8:30	9:00	本校體育館(K棟)5樓(K501)
空手道	8:30	9:00	本校健身中心3樓(O301)
桌球	8:30	9:00	本校體育館(K棟)桌球教室 (KB101-地下室)
電子競技	8:30	9:00	依准考證所載明地點為準

三、凡未於規定時間內持准考證親自辦理報到者以棄權論。

四、如發現請他人頂替代考者，一律取消應考資格。

五、術科考試：請擇一項報考。

(一) 跆拳道【測驗內容如附錄二】

(二) 排球【測驗內容如附錄三】

(三) 空手道【測驗內容如附錄四】

(四) 桌球【測驗內容如附錄五】

(五) 電子競技【測驗內容如附錄六】

六、術科考試當天請攜帶准考證及身分證明文件。

七、術科考試服務電話 04-26318652 轉 7011 運動休閒系。

柒、成績複查辦法（一律以傳真方式辦理）

一、成績通知單將於 108 年 5 月 14 日(星期二)以限時專送寄出，如考生對成績有疑義時，得以郵局劃撥繳納複查費新臺幣 50 元整後，於 108 年 5 月 20 日(星期一)中午 12 時前，以傳真方式提出複查申請，逾期恕不予受理。

※本校郵政劃撥帳號：22659954

戶名：弘光科技大學

二、請填妥本簡章所附之「成績複查申請表」(附表三)，並將郵政劃撥收據黏貼於「成績複查申請表」上的郵政劃撥收據黏貼處，連同成績通知單傳真至本校招生組(傳真電話 04-26520314)，傳真後請來電確認(電話 04-26318652 轉 1271~1275)；凡委託他人或考生家長來電查問，本校概不受理。

三、複查成績次數以一次為限，且不得申請調閱、攝影、照相及影印相關成績資料。

捌、志願分發及錄取

一、書面資料審查成績佔 40% (包含在校各學期學科成績、三年內最佳專項運動競賽成績及其他備審資料)，術科考試成績佔 60%，合計為總成績；各運動項目所有考生總成績合併進行排序與分發作業。

二、由本校招生委員會訂定最低分發標準，考生總成績未達最低分發標準者，均不予分發；達最低分發標準者，本校依考生總成績及報名時所填寫志願順序進行分發，按各系招生名額錄取正取生後，並得列備取生。若總成績未達最低分發標準者，雖有缺額，亦不予錄取。

三、志願分發為正取生與備取生規定：

總成績達最低分發標準考生，本校依下列方式進行分發

- (一) 依考生總成績高低，及其所填寫系別志願順序依序分發為正取生或備取生，報名時志願未填寫之系別均不予分發。
- (二) 若所填寫系別志願之招生名額未分發額滿，則錄取為該系之正取生，其後志願順序之各系別均不予分發。若所填寫系別已分發額滿，則錄取為該系之備取生（含備取序號），並依序進行後續志願分發。
- (三) 總成績相同者，則依序依術科、書面資料審查之成績高低比序，成績較高者優先分發。

四、術科成績未達 60 分者或書面資料審查如有零分、缺考，總分雖達最低錄取標準，亦不予錄取。

玖、放榜及寄發結果通知單

一、放榜日期：108 年 5 月 23 日（星期四）上午 9：00

二、公告方式：

於本校教務處招生組網站最新消息公告（含正、備取生錄取標準），網址：
<http://aar.hk.edu.tw/>

三、本校將於 108 年 5 月 23 日（星期四）以限時專送方式郵寄結果通知單（含錄取生報到通知單），考生應自行注意本校放榜資訊，錄取生如逾期未報到，不得以未接獲結果通知單或報到通知而要求保留錄取資格。

四、錄取生如欲放棄錄取資格者，應填妥放棄錄取資格聲明書（附表五）於 108 年 5 月 27 日（星期一）前先行傳真本校招生組（傳真電話 04-26520314），並將正本郵寄至本校招生組。

壹拾、正、備取生報到

一、正取生報到：

（一）時間：108年5月28日（星期二）上午10:00~11:00。

（二）地點：教務處招生組辦公室。

（三）應備證件：畢業證書正本（持影印本者，恕不受理）、身分證正反面影印本及1吋相片2張。

（四）錄取生若為應屆畢業生且尚未取得畢業證書者，報到時需填具切結書，否則取消錄取資格，考生不得異議。

二、備取生遞補：

- (一) 本校依錄取考生報到後之缺額，逕自依備取順序個別通知備取生報到註冊。
- (二) 備取生遞補請依本校通知時間辦理報到，未能依報名表上之聯絡電話連絡到本人或未依通知報到時間辦理報到者，以自願放棄入學資格論，事後不得要求遞補，並不再另行通知。
- (三) 備取生遞補截止日期為108年6月28日（星期五）截止。

三、相關規定：

- (一) 凡經錄取者，務必於修業期間遵守學校規定，並參與各該項體育活動之推展與訓練工作。
- (二) 考生如有舞弊或不軌意圖之行為或發生特殊事故時，得由監試人員或試務人員予以登記，提請招生委員會議依其情節輕重予以適當處理。
- (三) 本招生所剩餘之缺額或錄取生放棄錄取資格之缺額，將回流併入108學年度科技校院四年制專科學校二年制日間部聯合登記分發入學招生名額內。

壹拾壹、申訴案件處理

考生若對本四技重點運動項目績優學生單獨招生有任何疑義及糾紛（含違反性別平等原則之申訴）時，應於該情事發生之日起七日內以正式書面具名（申訴書詳見本簡章附表六），向本校招生委員會提出申訴，本會悉依本簡章及本校招生糾紛處理辦法之規定處理之，並將結果於一個月內函覆該考生。

壹拾貳、學雜費收費標準

關於學雜費收費標準請至依本校會計室首頁「學雜費資訊專區」查詢。

(http://acc.hk.edu.tw/feestate/super_pages.php?ID=Feestate)

壹拾參、其它

- 一、 考生若於錄取報到後，始發現報考資格不符，或於規定時間內仍無法完成繳交報考資格文件，則取消錄取資格。
- 二、 修業年限以4年為原則。
- 三、 其他未盡事宜悉依相關法規及本校招生委員會之決議辦理。

附錄一、網路報名系統注意事項及流程

使用網路報名系統須備妥一臺可上網之電腦、瀏覽器（建議使用 Internet Explorer 5.0 以上）且需安裝 Adobe Acrobat Reader 及印表機。為便利考生網路報名作業，敬請參閱以下說明，並於網頁中正確輸入各項報考資料。

一、網路報名注意事項

- (一) 網路報名時間：108 年 3 月 25 日（星期一）上午 9:00 開放至 108 年 4 月 25 日（星期四）下午 4:00 止。
- (二) 網路報名網址：進入 <http://exam.hk.edu.tw/> 選擇「首次報名」後，輸入「身分證字號」及選擇招生管道「四技重點運動項目績優學生單獨招生」→點選「填寫報名資料」進入，即可開始網路報名。
- (三) 網路報名狀態查詢網址：進入 <http://exam.hk.edu.tw/>，選擇「登入」後，輸入「身分證字號」及「自訂密碼」，並選擇招生管道後登入，再選擇「查詢報名狀態」選項。
- (四) 網路報名所填資料必須與繳交之報名表資料相符，如有不同或錯誤，請考生於報名表上自行修正，並在修正處加蓋私章或簽名後寄回（繳回），資料若有錯誤，由考生自行負責。
- (五) 建議使用桌上型電腦或攜帶型電腦，若使用手機或平板電腦登入造成畫面資訊不完整或無法完成報名時，請改以桌上型電腦或攜帶型電腦使用，避免畫面資訊不完整，漏登資料而影響權益。
- (六) 報名時請盡量於截止時間前 5 小時完成，以避免因網路壅塞致無法完成報名或繳費。
- (七) 若在輸入報名資料時，有任何需造字的特殊文字，請於輸入時以「*」符號代替，並於報名表列印後再自行以「紅筆」註記正確的文字。
- (八) 報名表填妥後請仔細檢查各項欄位資料是否正確，若發現不慎輸入錯誤，在點選「確認送出」按鈕前可再上網修改(修改報名資料說明如第(九)項)，點選「確認送出」後即無法再修改任何資料。如果要暫存資料，請點選「下一步(暫時存檔)」按鈕。列印報名表及郵寄封面前，務必先確認資料無誤後，再點選「確認送出」按鈕，方能列印。
- (九) 修改報名資料：進入 <http://exam.hk.edu.tw/> 選擇「登入」後輸入「身分證字號」及「自訂密碼」，並選擇招生管道「四技重點運動項目績優學生單獨招生」後登入，再選擇「修改報名資料」選項，即可進行報名資料修改。
- (十) 務必將 2 吋脫帽正面半身清晰照片檔上傳【上傳照片檔案格式比照身分證照片大小 jpg 檔，檔案大小請勿超過 1MB，並請勿傳送自行拍攝之生活照片；考生若無照片電子檔者，可將 2 吋照片自行掃描，解析度設為 300dpi】。
- (十一) 完成繳費後，務必列印出報名表件，並於 **108 年 4 月 26 日（星期五）前**，寄送至本校招生委員會，始完成報名手續，凡未於規定時間寄出報名所需之文件，視同未完成報名手續。寄出報名表件後，不得再以任何理由要求更改運動項目別及退還報名費。
- (十二) 繳款方式選擇以郵政匯票繳交者，務必輸入郵政匯票號碼後，方可列印出報名表件。
- (十三) 網路報名所輸入之資料均須正確符合事實，如於錄取後發現學歷（力）與證件不符，本校將取消錄取資格，並由考生自負法律責任。
- (十四) 當網路報名確定完成後，請在列印報名表及郵寄封面前確認是否已經安裝 Adobe Acrobat Reader 軟體，未安裝者可至網址：<http://get.adobe.com/tw/reader/> 下載安裝。在選擇「列印報名表」或「列印郵寄封面」後，系統會自動將文件轉成 pdf 檔案格式後即可列印。

二、網路報名作業流程

1. 網址：<http://exam.hk.edu.tw>

2. 進入網頁後選擇「首次報名」後，輸入「身分證字號」及選擇招生管道下方「四技重點運動項目績優學生單獨招生」→再點選「填寫報名資料」選項。

3. 建議使用桌上型電腦或攜帶型電腦，若使用手機或平板電腦登入造成畫面資訊不完整或無法完成報名時，請改以桌上型電腦或攜帶型電腦使用，避免畫面資訊不完整，漏登資料而影響權益。

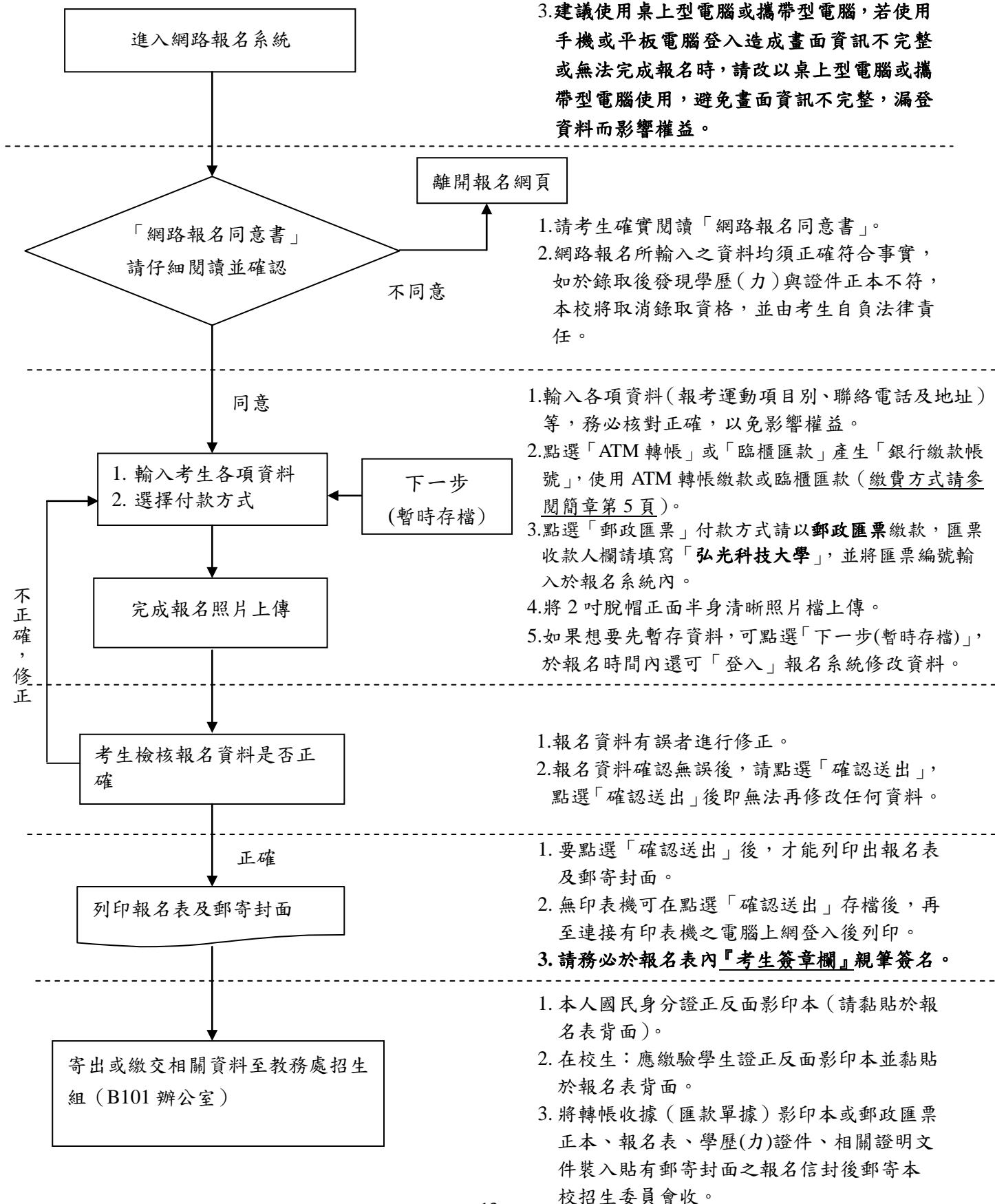

附錄二、跆拳道術科測驗須知與評分辦法

一、測驗時間：108年5月11日(星期六)上午9:00

二、測驗地點：本校健身中心2樓(O202)

三、自選量級：

(一)男子組：

54公斤級 58公斤級 63公斤級 68公斤級 74公斤級

80公斤級 87公斤級 87公斤以上

(二)女子組：

46公斤級 49公斤級 53公斤級 57公斤級 62公斤級

67公斤級 73公斤級 73公斤以上

四、測驗內容：

(一)基本技術：30分

旋踢 下壓 後踢 後旋 空中雙腳 360度旋踢

力量 4分

速度 4分

準確度 4分

定點 4分

收腳 4分

(二)進階技術：40分

1. 型場(高麗型)：20分 指定型---高麗型

(1) 力量 4分

(2) 流暢度 4分

(3) 定點 4分

(4) 順暢度 4分

(5) 氣勢 4分

2. 自由對練：20分 依中華民國跆拳道協會競賽辦法規定之

(三)技術發展潛能：30分

1. 對學校的認同度。

2. 未來發展的規劃。

五、注意事項：請自備服裝，對練用護具

(護手腳、男護襠、女護陰、頭盔、護胸、牙套、手套)

附錄三、排球術科測驗須知與評分辦法

一、測驗時間：108 年 5 月 11 日(星期六) 上午 9：00

二、測驗地點：本校體育館（K 棟）5 樓（K501）

三、報考組別 男子組 女子組

四、測驗內容：

（一）基本技術：

1. 防守能力測驗：30 分。

（1）試務人員於 2 號位置扣球。

（2）受試者於 6 號位置準備接扣球。

（3）移至 1 號位置防守接扣球

（4）移至 5 號位置防守接扣球。

（5）移至 6 號位置防守接扣球

（6）以上為一個循環的連續動作，共做三次循環。

（7）場地：

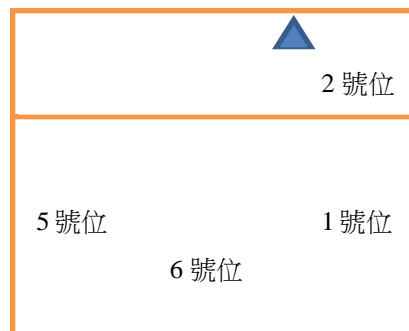

（二）進階技術：40 分

（扣球綜合測驗 20 分+實戰與綜合能力 20 分）

1. 扣球綜合測驗：20 分

（1）於 3 號位，將拋過來的球傳給舉球員（服務人員擔任），然後打中央之近網高球。

（2）左移至 4 號位網邊，做一次攔網動作。

（3）退至 4 號位三米，將拋過來之球傳給舉球員；退場外，打 4 號位置網前長扣球。

（4）移至 2 號位置，將試務人員拋過來之球傳給舉球員，打 2

號位置網前扣球。

(5) 舉球員加測「舉球能力測驗」與扣球綜合測驗共同計分。

- a. 舉 A 快攻。
- b. 舉中間 2 號。
- c. 舉長扣球。
- d. 舉修正球。

*注意事項：

- (1) 以上為一個循環的連續動作。
- (2) 兩名考生一組，輪流各做兩次（每次兩循環）。
- (3) 場地：

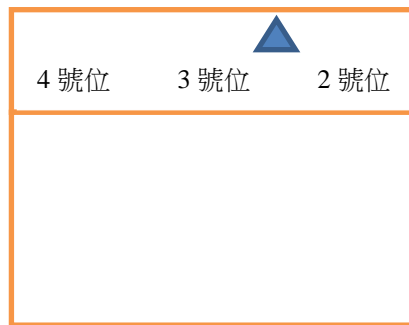

2. 實戰與綜合能力：20 分

- (1) 以 4 人為一隊。
- (2) 一名舉球員三名攻擊手。
- (3) 人員不足由本校代表隊補足。
- (4) 特殊能力表現。

(三) 技術發展潛能：30 分

1. 對學校的認同度。
2. 未來發展的規劃。

五、注意事項：請自備運動服裝，相關所需護具。

附錄四、空手道術科測驗須知與評分辦法

一、測驗時間：108年5月11日(星期六)上午9:00

二、測驗地點：本校健身中心3樓(O301)

三、報考組別

男、女子個人型(限松濤流)

男、女個人對打(第一量級至第五量級,不限所屬流派)

四、測驗內容:

(一)基本技術:30分

依據臺中市體育總會空手道委員會頒佈之昇級、昇段檢定動作

1. 原地成左手青龍刀戰姿,以右手先發動五招擋(上擋、中外擋、下擋、中內擋、手刀擋加上直擊)共3組
2. 左右腳送足前進鑽擊各3招(左戰鬥姿勢完成再換右戰鬥姿勢)
3. 左右腳送足退後上段防守加逆擊各3招(左戰鬥姿勢完成再換右戰鬥姿勢)
4. 左右腳繼足前腳前踢各3招(左戰鬥姿勢完成再換右戰鬥姿勢)
5. 左右腳繼足退後下段防守加逆擊各3招(左戰鬥姿勢完成再換右戰鬥姿勢)
6. 前進後腳迴旋踢各3招(左戰鬥姿勢完成再換右戰鬥姿勢)
7. 退後45度迴旋踢防守加逆擊3招(左戰鬥姿勢完成再換右戰鬥姿勢)

(二)進階技術:40分

1. 指定型---「四方打」(上、中、下):10分
2. 指定型抽考---「平安型五套加鐵騎初段」抽一套:30分

(三)技術發展潛能:30分

1. 對學校的認同度。
2. 未來發展的規劃。

五、注意事項:

1. 請自備空手道服裝,對打相關器具護具(頭盔、護胸、手套等)
2. 請在備審資料中附上學校開立的「優良運動員證明文件」乙份以及「體育績優生或參與空手道社團或空手道訓練中心推薦」等相關證明文件乙份。

附錄五、桌球術科測驗須知與評分辦法

一、測驗時間：108 年 5 月 11 日(星期六) 上午 9：00

二、測驗地點：本校體育館（K 棟）桌球教室（地下室）

三、測驗內容

項目	內容與流程	評分標準
比賽 測驗 方式	<p>一、抽籤方式：</p> <p>比賽當天現場抽籤，種子按照運動成就分數高低下去排列。</p> <p>二、比賽方式：</p> <p>依照報考選手人數而訂。</p> <p>三、規則部分：</p> <p>根據中華民國桌球協會所公布最新桌球規則。</p>	<p>30 分：基本技術（根據考生當天基本動作、技術作為評分依據）</p> <p>40 分：進階技術-比賽成績（依照當天比賽名次計分）</p> <p>30 分：技術發展潛能</p> <p>1. 對學校的認同度。</p> <p>2. 未來發展的規劃。</p>
<p>備註</p> <p>◎成就證明：報考時需附上影本，測驗當天需帶上正本以便查驗。</p> <p>◎測驗當天自備球拍、穿著運動服。</p> <p>◎資料不齊，一律取消報考資格</p>		

附錄六、電子競技術科測驗須知與評分辦法

- 一、測驗時間：108 年 5 月 11 日(星期六) 上午 9：00
- 二、測驗地點：依准考證所載明地點為準
- 三、考生可於下列四種遊戲擇一應試。

(一) 英雄聯盟

(二) 絕地求生

(三) 傳說對決

(四) 爐石戰記

四、測驗內容：

(一) 英雄聯盟

1. 觀念試題 (25%)

採數位及紙本試題，由選手回答。包含但不限於 BP 分析、Replay 分析等。

2. 實際對戰 (50%)

考生進行分組並進行實戰，由考官進行個人評分。

3. 牌位 (25%)

考生在台灣/韓國伺服器的單雙排積分牌位。

(二) 絕地求生

1. 觀念試題 (20%)

採數位及紙本試題，由選手回答。包含但不限於進圈觀念、地圖理解等。

2. 實戰 (30%)

考生進行分組並進行實戰，由考官進行個人評分。

3. 槍法 (30%)

使用 Steam 中免費遊戲的 Aim lab 項目測試。具體考試項目為遊戲內的 Spidershot、Pentakill、Freetrack 三個項目。

4. 牌位 (20%)

考生在台灣伺服器的單排積分牌位。

(三) 傳說對決

1. 觀念試題 (35%)

採數位及紙本試題，由選手回答。包含但不限於 BP 分析、Replay 分析、角色理解等。

2. 及時問答 (40%)

提供近三場單排的遊戲實況錄影，由考官進行針對性的考核與問答。

3. 牌位 (25%)

考生在台灣伺服器的積分牌位及近期勝率。

(四) 爐石戰紀

1. 數學筆試 (30%)

內容包含高中數學範圍內的排列、組合、機率、統計。

2. 實戰解場 (55%)

給定一個必定包含唯一最佳解的場合，以解答正確度及解題速度決定考生成績。

3. 牌位 (15%)

考生在各大伺服器的積分牌位。

五、注意事項：可以自備個人裝備如：鍵盤、滑鼠及耳機

附表一、健康狀況切結書

弘光科技大學

108 學年度四技重點運動項目績優學生單獨招生健康狀況切結書

姓名		聯絡電話	電話：() 行動電話：
項目	<input type="checkbox"/> 跆拳道 <input type="checkbox"/> 排球 <input type="checkbox"/> 空手道 <input type="checkbox"/> 桌球 <input type="checkbox"/> 電子競技		

本人一切健康狀況良好，並無「招生簡章」內第肆條第四項第（六）款所列之疾病或症狀，如有不實，依規定取消錄取資格，絕無異議。

此致

弘光科技大學招生委員會

具結人姓名：

出生年月日：

身分證字號：

住 址：

中 華 民 國 年 月 日

附表二、運動代表隊證明書

弘光科技大學 108 學年度四技重點運動項目績優學生單獨招生
運動代表隊證明書

學生_____於民國____年____月____日生，在本校修業期間，自民國____年____月至民國____年____月，曾擔任本校_____運動項目代表隊員，特此證明。

教 練：

體育組長：

校 長：

學校名稱：

(加蓋關防)

中 華 民 國 年 月 日

附表三、成績複查申請表

弘光科技大學 108 學年度四技重點運動項目績優學生單獨招生成績複查申請表

※收件編號： (考生勿填) 申請日期： 年 月 日

姓 名	准 考 證 號 碼	測 驗 項 目		聯絡電話 (可聯絡至本人電話)
				TEL : 行動電話 :
複 查 項 目 (請打✓)	複查前成績 (請自行填寫)	複查後成績	處理結果 (考生勿填)	郵政劃撥收據黏貼處
<input type="checkbox"/> 書面審查		※	※	
<input type="checkbox"/> 術科考試		※	※	

考生簽章： _____

弘光科技大學 108 學年度四技重點運動項目績優學生單獨招生成績複查回覆表

※收件編號： (考生勿填) 申請日期： 年 月 日

姓 名	准 考 證 號 碼	測 驗 項 目		聯絡電話 (可聯絡至本人電話)
				TEL : 行動電話 :
複 查 項 目 (請打✓)	複查前成績 (請自行填寫)	複查後成績	處理結果 (考生勿填)	
<input type="checkbox"/> 書面審查		※	※	
<input type="checkbox"/> 術科考試		※	※	

注意事項：

- 一、本申請表之考生資料、複查項目名稱及複查前成績應親自填寫清楚、正確。
- 二、成績複查費新臺幣 50 元整，複查成績時請填妥本申請表，並將複查費郵政劃撥收據黏貼於郵政劃撥收據黏貼處連同成績通知單，傳真至本校招生組 (傳真電話 04-26520314)，傳真後請來電確認 (電話 04-26318652 轉 1271~1275)。
- 三、成績複查截止日期：108 年 5 月 20 日 (星期一) 中午 12 時止。資料不全或超過複查期限，恕不受理。
- 四、成績複查次數以一次為限，且不得申請調閱、攝影、照相及影印相關成績資料。

※欄內考生請勿填寫。

弘光科技大學

108 學年度四技重點運動項目績優學生單獨招生

報到委託書

考生_____准考證號碼：_____參加弘光科技大學 108 學年度四技重點運動項目績優學生單獨招生入學考試，報考 跆拳道 排球 空手道 桌球 電子競技，因_____原因，不克親自前往辦理，特委託_____代為辦理一切相關程序，若有任何失誤，本人自負全責。

委託人：

【簽章】

住 址：

電 話：

受託人：

【簽章】

住 址：

電 話：

中 華 民 國 年 月 日

弘光科技大學

108 學年度四技重點運動項目績優學生單獨招生 放棄錄取資格聲明書

本人自願放棄錄取 貴校四技_____系 錄取資格，絕無異議，特此聲明。

自願放棄錄取原因：

正取上其他學校，校系組名稱：_____

備取上其他學校，校系組名稱：_____

暫時放棄升學

經濟因素：_____

家庭因素：_____

工作因素：_____

交通因素：_____

志趣不合：_____

健康因素：_____

服役因素：_____

其他，理由：_____

此致

弘光科技大學

考生： (簽章)

准考證號碼：

身分證字號：

中 華 民 國 年 月 日

附表六、考生申訴書

弘光科技大學

108 學年度四技重點運動項目績優學生單獨招生考生申訴書

申請日期： 年 月 日

報考項目：	聯絡電話：
申訴人姓名：	1.日：()
申訴人身分證字號：	2.夜：()
住址：□□□□□	
申訴事由：	

注意事項：請依簡章第壹拾壹條及本校招生糾紛處理辦法之規定，應於該情事發生之日起七日內，將相關資料寄回或親至本校招生組申訴（逾期或資料不齊不予受理）。